



Nación
Bursátil

Manual de Usuario Home Broker

Fecha Última Revisión versión: 14/05/2021

Versión: 1.1



Nación Bursátil

Contenido

INSTRUCTIVO PARA CARGA DE ORDENES	3
1. INGRESE A LA PLATAFORMA.	3
2. OPCION OPERAR.....	3
3. OPERAR ON-LINE	4
4. MERCADO	4
5. ESPECIES	5
6. ESTADO DE ORDENES	6
7. Historial de Revisiones.....	7



Nación Bursátil

INSTRUCTIVO PARA CARGA DE ORDENES

1. INGRESE A LA PLATAFORMA.



 **Nación Bursátil**
 Ingreso de comitentes
 DNI
 Usuario 
 Contraseña 
Iniciar sesión
 Consulte su portafolio en  CAJA DE VALORES
 Soy un nuevo usuario
 Olvidé Usuario o Contraseña
 Si no es un Usuario Registrado también puede comunicarse al: +54 11 6076-0200

2. OPCION OPERAR.

Una vez que ingresamos a la plataforma nos dirigimos a la izquierda de la pantalla y desplegamos la columna de opciones. Dentro de ella elegimos la opción OPERAR.

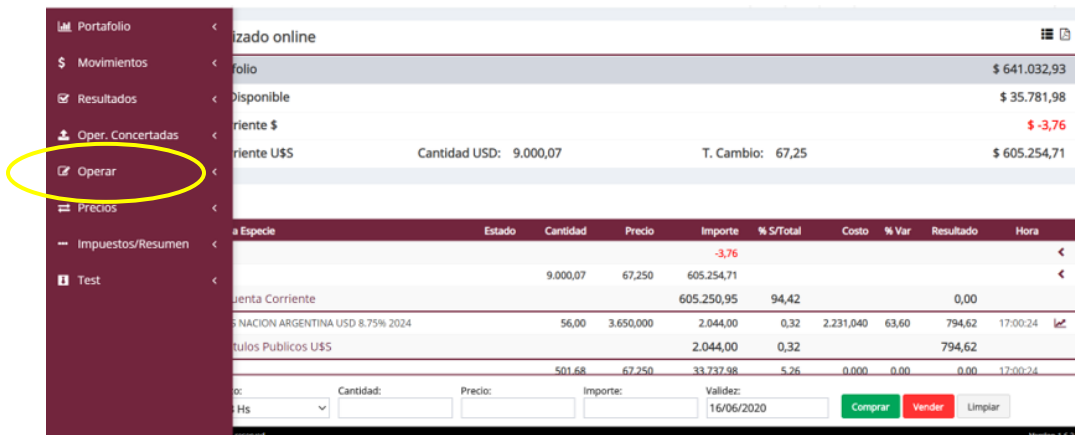

Portafolio < Movimientos < Resultados < Oper. Concertadas < **Operar** < Precios < Impuestos/Resumen < Test <

Movimiento online

Especie	Estado	Cantidad	Precio	Importe	% S/Total	Costo	% Var	Resultado	Hora
Cuenta Corriente									
		9.000,07	67,250	605.250,95	94,42			0,00	
NACION ARGENTINA USD 8.75% 2024									
		56,00	3.650,000	2.044,00	0,32	2.231,040	63,60	794,62	17:00:24
Bonos Públicos U\$S									
		501,68	67,250	33.737,98	5,26	0,000	0,00	0,00	17:00:24

Cantidad: Precio: Importe: Validez: 16/06/2020

3. OPERAR ON-LINE

Se despliega un listado de opciones y elegimos OPERAR ONLINE

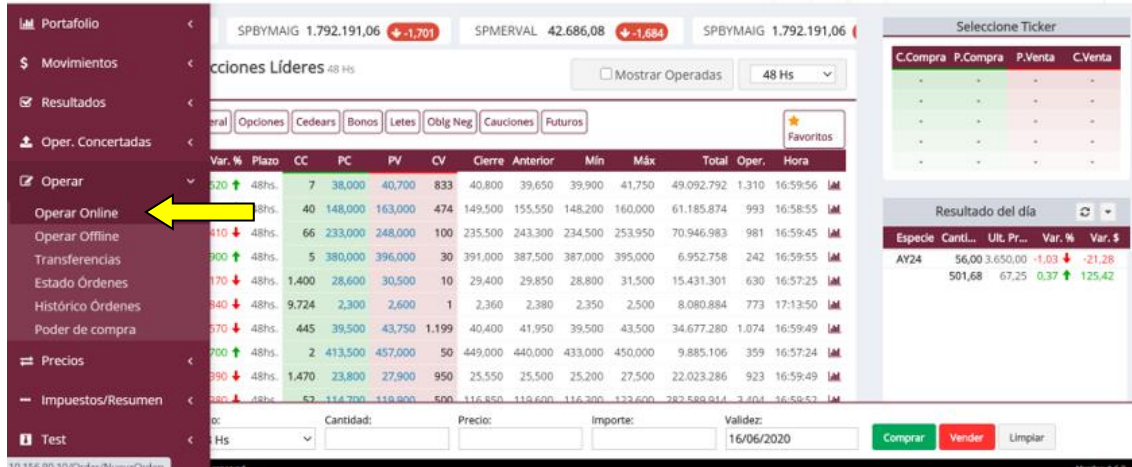

4. MERCADO

Se despliega el Cuadro de Mercados donde, como se puede observar en la parte superior, sale cada uno de los mercados disponibles:

LIDER: Panel de acciones líderes de Bolsas y Mercados

GENERAL: Panel donde se encuentran el resto de las acciones cotizantes

OPCIONES: Panel de las Opciones de Compra (Call) y de Venta (Put) con posiciones abiertas.

CEDEARS: Panel de Cedears (acciones de empresas de otros países que cotizan en el mercado argentino).

BONOS: Panel de todos los bonos argentinos que cotizan tanto en pesos como en dólares.

LETES: Panel de letras del tesoro nacional.

OBLG. NEG.: Panel de Obligaciones Negociables (bonos) emitidos por empresas privadas.

CAUCIONES: Panel donde muestra a modo informativo los plazos y las tasas de las cauciones tanto en pesos como en dólares. Solo se opera telefónicamente.

Seleccionamos el Mercado en el que vamos a operar haciendo “click” en la solapa

5. ESPECIES

Una vez que elegimos el panel donde operaremos elegimos a continuación la ESPECIE que se quiere operar. Tenemos dos formas

- Se hace “click” sobre la misma en el listado de las especies
- En la parte inferior de la pantalla completamos el Código de Especie (ALUAR, BYMA, YPF, etc.)

En ambos casos aparecerá al pie de la pantalla el Cuadro de Operación donde ingresaremos los datos de nuestra operación:

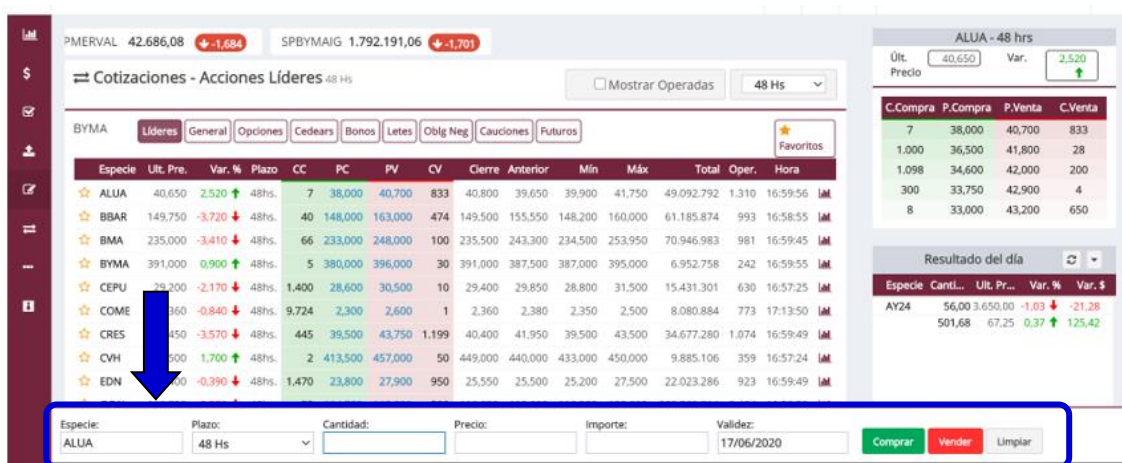

The screenshot shows the 'Cotizaciones - Acciones Líderes' section. A table lists various stocks with columns for 'Especie', 'Últ. Pre.', 'Var. %', 'Plazo', 'CC', 'PC', 'PV', 'CV', 'Cierre', 'Anterior', 'Mín', 'Máx', 'Total Oper.', and 'Hora'. The 'ALUA' row is highlighted with a blue arrow. Below the table is an order entry form with fields for 'Especie', 'Plazo', 'Cantidad', 'Precio', 'Importe', and 'Validez', along with 'Comprar', 'Vender', and 'Limpiar' buttons.

ESPECIE: Nombre del instrumento a operar.

PLAZO: Plazos en horas hábiles para la liquidación (pago o cobro) de la operación

CANTIDAD: La cantidad de valores nominales que se desean operar.

PRECIO: El precio al cual tengo intención que se haga la operación.

IMPORTE: Se deja en blanco. Lo calcula el sistema.

VALIDEZ: La orden es válida hasta la fecha que indica la ventana. Si no se llega a hacer hay que cargarla de nuevo al día siguiente.

COMPRAR / VENDER / LIMPIAR: Luego elijo la Operación que quiero realizar: COMPRAR o VENDER la ESPECIE elegida al PRECIO indicado o bien LIMPIAR los datos ingresados para cargar valores diferentes o bien suspender la operación.

6. ESTADO DE ORDENES

Una vez cargada la orden, se puede ver en qué estado está la operación. Para ello, desplegamos la barra de la izquierda y seleccionamos con un “click” en ESTADO DE ORDENES dentro de OPERAR.

The screenshot shows the Home Broker interface. On the left, a dark red sidebar contains a menu with the following items: Portafolio, Movimientos, Resultados, Oper. Concertadas, Operar (highlighted), Operar Online, Operar Offline, Transferencias, Estado Órdenes (highlighted with a yellow arrow), Histórico Órdenes, Poder de compra, Precios, Impuestos/Resumen, and Test. The main area displays market data for 'Acciones Líderes' with a table of order statuses. The table has columns: Var.%, Plazo, CC, PC, PV, CV, Cierre, Anterior, Min, Máx, Total Oper., and Hora. The data rows show various order statuses and their corresponding values. On the right, there is a summary section for 'ALLUA - 48 hrs' and a 'Resultado del día' table.

Los ESTADOS de las ordenes pueden ser los siguientes:

PENDIENTE: Esta orden por algún motivo no fue ingresada todavía en el sistema de negociación del mercado correspondiente. Si es dentro del horario operativo de ese mercado, la orden puede cambiar a estado Recibida. Fuera del horario operativo, las ordenes ingresadas quedan como pendientes.

RECIBIDA: Esta orden está cargada en el sistema de negociación del mercado correspondiente. En este estado puede ser anulada.

PARCIAL: Fue cumplida parcialmente, y puede llegar a completarse, pasando al estado de Cumplida. En el estado PARCIAL, permite la anulación de la parte que aún no fue operada.

CUMPLIDA: Fue cumplida o concertada en forma total, en el mercado correspondiente. NO puede ser anulada, pero si permite el reenvío de una orden similar.

PENDIENTE ANULAR: Esta anulación, por algún motivo no fue aceptada todavía en el sistema de negociación del mercado correspondiente. Si es dentro del horario operativo de ese mercado, la orden puede cambiar a estado Anulada. Fuera del horario operativo, las ordenes ingresadas quedan como pendientes.

ANULADA: la orden fue anulada, el sistema permite reenviar una orden similar.

RECHAZADA MERCADO: la orden puede estar rechazada por infringir una regla de mercado, como por ejemplo: precio fuera de la banda permitida.



Especie	Cpbt	N°	Cantidad	Precio	Importe	Fecha	Hora	Plazo	Validez	Estado	
AGRO - AGROMETAL "B" ORDS 1V (AGRO)	CPRA	1965	11,00	11,000	121,00	20/08/19	13:55:42	48 Hs.	20/08/19	Recibida	
ALUA - ALUAR ALUMINIO ARG.ORD 1 V (ALUA)	CPRA	1963	10,00	10,000	100,00	20/08/19	11:40:23	48 Hs.	20/08/19	Recibida	
COME - COMERCIAL DEL PLATA (COME)	VTAS	1964	10,00	2,930	29,30	20/08/19	13:42:08	48 Hs.	20/08/19	Cumplida	
RFFCI - RENTA FIJA PLUS FCI Clase A (RFFCI)	RFCI	1962			30.000,00	20/08/19	16:50:26	Contado	20/08/19	Recibida	

7. HISTORIAL DE REVISIONES

Fecha de última revisión: 17/06/2021

Versión vigente: 1.1

Historial de revisiones			
Autor	Fecha del Cambio	Comentario	Versión
Juan ARECHAVALA	17/06/2020	Versión inicial	1.0
Marcos Romano	14/05/2021	Revisión General	1.1



Nación Bursátil